



Memòria d'activitats Memoria de actividades

2012



fundació pasqual maragall

Edició Edición **Fundació Pasqual Maragall**
Dr. Aiguader, 88
08003 Barcelona
T 93 316 09 90
info@fpmaragall.org
www.fpmaragall.org

Data de publicació **Maig de 2013**
Fecha de publicación **Mayo de 2013**

No és permesa la reproducció total o parcial d'aquesta publicació, ni el seu tractament informàtic, ni la seva transmissió de cap forma o per qualsevol mitjà, ja sigui electrònic, mecànic, per fotocòpia, per registre o altres mètodes, ni el seu préstec, lloguer a qualsevols altra forma de cessió d'ús de l'exemplar, sense permís previ i per escrit del titular del copyright.

No está permitida la reproducción total o parcial de esta publicación, ni su tratamiento informático, ni su transmisión de ninguna forma o por cualquier medio, ya sea electrónico, mecánico, por fotocopia, por registro u otros métodos, ni su préstamo, alquiler a cualquiera otra forma de cesión de uso del ejemplar, sin permiso previo y por escrito del titular del copyright.

Memòria d'activitats

Memoria de actividades

2012

I Salutació del Director Saludo del Director	2
2 La Fundació Pasqual Maragall La Fundación Pasqual Maragall	4
3 Nou Coneixement científic per obtenir sol·lucions Nuevo conocimiento para obtener soluciones	6
4 Fundraising i suport social Fundraising y apoyo social	14
5 Comunicació Comunicación	18
6 Divulgació Divulgación	20
7 Origen i destí dels recursos Origen y destino de los recursos	24
8 Col·laboradors Colaboradores	26
9 Patronat i equip Patronato y equipo	28
10 Recull de premsa Dossier de premsa	30

Salutació del Director

Saludo del Director

Ahora
más que nunca
queremos
agradecer
vuestro apoyo

L'any 2012 es va iniciar amb dos esdeveniments institucionals de primer nivell i va concloure amb el llançament d'un dels nostres projectes més emblemàtics. Per una banda, la signatura amb la **Universitat Pompeu Fabra** de l'acord pel qual la fundació instal·larà el seu futur centre de recerca al campus de la Ciutadella i la visita de **Sa Majestat la Reina**, acompanyada per la Ministra de Sanitat, per conèixer de primera mà els projectes de recerca que portem a terme. Per l'altra, l'inici de la fase de captació de voluntaris de l'**estudi alfa** amb una resposta ciutadana extraordinària.

Així mateix, durant aquest any hem continuat treballant per consolidar les línies de treball encetades anteriorment. Mostra d'això són les jornades en recerca transformativa organitzades amb **Biocat**, la posada en marxa de l'assaig clínic de verificació d'eficàcia de **ConemBeta** o l'inici de la fase

El año 2012 empezó con dos acontecimientos institucionales de primer nivel y concluyó con el lanzamiento de uno de nuestros proyectos más emblemáticos. Por un lado, la firma con la **Universitat Pompeu Fabra** del acuerdo por el cual la fundación instalará su futuro centro de investigación en el campus de la Ciutadella y la visita de **Su Majestad la Reina**, acompañada por la Ministra de Sanidad, para conocer de primera mano los proyectos de investigación que llevamos a cabo. Por otro lado, el inicio de la fase de captación de voluntarios del **estudio alfa** con una respuesta ciudadana extraordinaria.

Asimismo, durante este año hemos continuado trabajando para consolidar las líneas de trabajo iniciadas anteriormente. Muestra de ello son las jornadas en investigación transformativa organizadas con **Biocat**, la puesta en marcha del ensayo clínico de verificación de eficacia de

Ara més que mai volem agrair el vostre suport

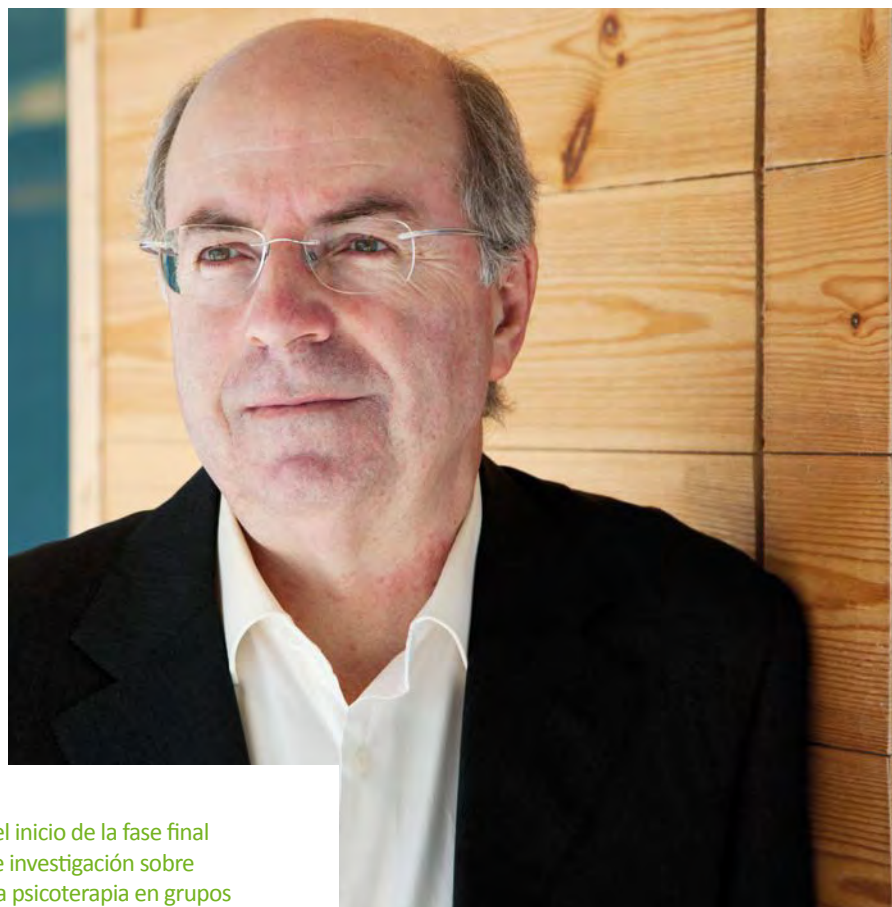

final del projecte de recerca sobre l'impacte de la psicoteràpia en grups de cuidadors de persones amb malaltia d'Alzheimer.

Ara més que mai volem agrair el suport de les empreses i entitats que conformen el nostre **Consell de Mecenatge**, d'aquelles que col·laboren en els projectes que portem a terme i a tots aquells particulars que hi contribueixen amb les seves valuoses aportacions.

Gràcies un any més per la vostra confiança.

ConemBeta o el inicio de la fase final del proyecto de investigación sobre el impacto de la psicoterapia en grupos de cuidadores de personas con enfermedad de Alzheimer.

Ahora más que nunca queremos agradecer el apoyo de las empresas y entidades que conforman nuestro Consejo de Mecenazgo, de aquellas que colaboran con los proyectos que llevamos a cabo y a todos aquellos particulares que contribuyen con sus valiosas aportaciones.

Gracias un año más por vuestra confianza.

Jordi Camí
Director General

Fundació Pasqual Maragall

Fundación Pasqual Maragall

LA NOSTRA VISIÓ

A la Fundació Pasqual Maragall somiem amb un món sense Alzheimer. Perquè enlloc està escrit que aquesta malaltia sigui invencible.

LA NOSTRA MISIÓ

Estem convençuts que només a través de la ciència i la innovació serem capaços d'aconseguir el nostre somni. Apostem per la ciència com a camí per obtenir més i millor coneixement que ajudi a acabar amb la malaltia i per la innovació com a guia per buscar solucions per als afectats i els seus cuidadors.

ELS NOSTRES VALORS

Creativitat, optimisme, responsabilitat, interdisciplinarietat, convicció, empatia.

NUESTRA VISIÓN

En la Fundación Pasqual Maragall soñamos con un mundo sin Alzheimer. Porque en ningún sitio está escrito que esta enfermedad sea invencible.

NUESTRA MISIÓN

Estamos convencidos de que sólo a través de la ciencia y la innovación seremos capaces de alcanzar nuestro sueño. Apostamos por la ciencia como camino para obtener más y mejor conocimiento que ayude a acabar con la enfermedad y por la innovación como guía para buscar soluciones para los afectados y sus cuidadores.

NUESTROS VALORES

Creatividad, optimismo, responsabilidad, interdisciplinarietà, convicción, empatía.



ELS NOSTRES OBJECTIUS

Menys casos. A llarg termini, la missió de la fundació és aconseguir que es redueixi el nombre de casos a través de l'obtenció de nou coneixement científic per desxifrar l'origen i les causes de la malaltia. Volem derrocar fronteres en l'àmbit de les neurociències a través de la **Recerca Transformativa**, fent possibles treballs revolucionaris capaces de canviar la realitat actual.

Més tardans. El principal objectiu del nostre programa de recerca clínica és determinar quins factors incideixen en el desenvolupament de la malaltia i actuar abans que sigui tard. La detecció precoç de la malaltia és determinant per poder intervenir abans de la manifestació dels primers símptomes. A través de la prevenció secundària volem impedir o retardar el seu desenvolupament.

Més qualitat de vida. A curt termini, estem realitzant també una labor d'acompanyament, tractant d'ajudar els malalts d'Alzheimer i el seu entorn. La fundació busca solucions a les necessitats no cobertes de l'entorn quotidià de les persones afectades i els seus cuidadors, dissenyant productes innovadors i eficaços per a ells, i recolzant i facilitant el seu dia a dia amb iniciatives com els grups terapèutics.

NUESTROS OBJETIVOS

Menos casos. A largo plazo, la misión de la fundación es lograr que se reduzca el número de casos a través de la obtención de nuevo conocimiento científico para descifrar el origen y las causas de la enfermedad. Queremos derribar fronteras en el ámbito de las neurociencias a través de la **Investigación Transformativa**, haciendo posibles hallazgos revolucionarios capaces de cambiar la realidad actual.

Más tardíos. El principal objetivo de nuestro programa de investigación clínica es determinar qué factores inciden en el desarrollo de la enfermedad y actuar antes de que sea tarde. La detección precoz de la enfermedad es determinante para poder intervenir antes de la manifestación de los primeros síntomas. A través de la prevención secundaria queremos impedir o retrasar el desarrollo de la enfermedad.

Más calidad de vida. A corto plazo estamos realizando también una labor de acompañamiento, tratando de ayudar a los enfermos de Alzheimer y su entorno. La fundación busca soluciones a las necesidades no cubiertas del entorno cotidiano de las personas afectadas y sus cuidadores, diseñando productos innovadores y eficaces para ellos, y apoyando y facilitando su día a día con iniciativas como los grupos terapéuticos.

Nou coneixement científic

Nuevo conocimiento científico

BARCELONAβETA BRAIN RESEARCH CENTER

4.300 m², on s'ubicaran els laboratoris i la nova seu de la Fundació

BARCELONAβETA BRAIN RESEARCH CENTER

4.300 m², donde se ubicarán los laboratorios y la nueva sede de la Fundación



Render del futur centre de recerca **barcelonaβeta** al **Campus Ciutadella** de la **UPF**.
Render del futuro centro de investigación **barcelonaβeta** en el **Campus Ciutadella** de la **UPF**.

Pasqual Maragall i Josep Joan Moreso, rector de la UPF, en un moment de l'acte de signatura de l'acord per part de la Universitat Pompeu Fabra i la Fundació Pasqual Maragall.

Pasqual Maragall y Josep Joan Moreso, rector de la UPF, en un momento del acto de firma de acuerdo entre la Universitat Pompeu Fabra y la Fundació Pasqual Maragall.



BARCELONAβETA
BRAIN RESEARCH CENTER

Acord amb la Universitat Pompeu Fabra per a la ubicació del futur Centre de Recerca

El 2 de febrer, la **Fundació Pasqual Maragall** va signar amb la **Universitat Pompeu Fabra** l'acord pel qual la fundació instal·larà la seva futura seu i centre de recerca al campus de la Ciutadella d'aquesta universitat, concretament en un edifici de nova planta que ja s'està construint en el número 28-30 del carrer Wellington.

La **Fundació Pasqual Maragall** disposarà de 4.300 m², distribuïts en soterrani, planta baixa i cinc plantes, on s'instal·larà la seu social de la fundació i el futur **Centre de Recerca barcelonaβeta**. Dissenyat per l'arquitecte Juan Navarro Baldeweg, l'edifici es dedicarà gairebé al complet a nous laboratoris d'investigació i destacarà la instal·lació d'una plataforma tecnològica de neuroimatge, orientada a la recerca clínica.

BARCELONAβETA
BRAIN RESEARCH CENTER

Acuerdo con la Universitat Pompeu Fabra para la ubicación del futuro Centro de Investigación

El 2 de febrero, la **Fundación Pasqual Maragall** firmó con la **Universitat Pompeu Fabra** el acuerdo por el cual la fundación instalará su futura sede y centro de investigación en el campus de la Ciutadella de esta universidad, concretamente en un edificio de nueva planta que ya se está construyendo en el número 28-30 de la calle Wellington.

La **Fundación Pasqual Maragall** dispondrá de 4.300 m², distribuidos en sótano, planta baja y cinco plantas, donde se instalará la sede social de la fundación y el futuro **Centro de Investigación barcelonaβeta**. Diseñado por el arquitecto Juan Navarro Baldeweg, el edificio se dedicará casi al completo a nuevos laboratorios de investigación y destacará la instalación de una plataforma tecnológica de neuroimagen, orientada a la investigación clínica.



PROGRAMA DE RECERCA TRANSFORMATIVA

Jornades de debat “Good practices for fostering transformative research in health and life sciences”

El 10 de maig es van celebrar a **Cosmocaixa** les jornades de debat “**Good Practices for Fostering Transformative Research in Health and Life Sciences**” coorganitzades per **B-Debate** i la **Fundació Pasqual Maragall**. L'objectiu era analitzar experiències d'èxit en recerca transformativa, discutir-ne les estratègies, els procediments i els mecanismes de finançament i de gestió, i preveure com poden aplicar-se en l'enfocament dels reptes de la recerca biomèdica.

Les jornades van comptar amb la participació dels responsables dels principals programes de finançament per a la recerca nacionals i internacionals, així com amb investigadors de l'àmbit de les ciències de la vida d'arreu del món. Hi van participar un centenar d'experts, investigadors, estudiants, gestors i responsables de polítiques de recerca en l'àmbit de la salut i les ciències de la vida.

PROGRAMA DE INVESTIGACIÓN TRANSFORMATIVA

Jornadas de debate “Good practices for fostering transformative research in health and life sciences”

El 10 de mayo se celebraron en **Cosmocaixa** las jornadas de debate “**Good Practices for Fostering Transformative Research in Health and Life Sciences**” coorganizadas por **B-Debate** y la **Fundación Pasqual Maragall**. El objetivo era analizar experiencias de éxito en investigación transformativa, discutir las estrategias, los procedimientos y los mecanismos de financiación y de gestión, y prever como pueden aplicarse en el enfoque de los retos de la investigación biomédica.

Las jornadas contaron con los responsables de los principales programas de financiación para la investigación nacionales e internacionales, así como con investigadores del ámbito de las ciencias de la vida de todo el mundo. Participaron un centenar de expertos, investigadores, estudiantes, gestores y responsables de políticas de investigación en el ámbito de la salud y las ciencias de la vida.



En aquest link pots veure més informació de les jornades.

En este link puedes ver más información de las jornadas.

estudi alfa

ALZHEIMER FAMÍLIES

L'estudi alfa és un estudi longitudinal orientat a trobar marcadors biològics que permetin predir l'aparició de la malaltia d'Alzheimer molt abans que es manifestin els símptomes. L'objectiu és aconseguir informació científica sobre les característiques i l'evolució natural dels recursos cognitius i emocionals d'un grup de persones sanes al llarg de la seva vida, amb la finalitat de determinar el que succeeix en les etapes assintomàtiques de la malaltia. Es preveu la participació d'uns 400 voluntaris adults, fills i filles de pacients diagnosticats de malaltia d'Alzheimer, als que s'efectuaran proves analítiques, d'imatge i de cognició de manera periòdica i durant el període màxim que cada voluntari determini.

El estudio alfa es un estudio longitudinal orientado a encontrar marcadores biológicos que permitan predecir la aparición de la enfermedad de Alzheimer mucho antes que se manifiesten los síntomas. El objetivo es conseguir información científica sobre las características y la evolución natural de los recursos cognitivos y emocionales de un grupo de personas sanas a lo largo de su vida, con el fin de determinar qué sucede en las etapas asintomáticas de la enfermedad. Se prevé la participación de unos 400 voluntarios adultos, hijos e hijas de pacientes diagnosticados de enfermedad de Alzheimer, a los que se efectuarán pruebas analíticas, de imagen y de cognición, de manera periódica y durante el periodo máximo que cada voluntario determine.



www.alfaestudi.org



PROGRAMA DE RECERCA CLÍNICA

Inici de la captació de voluntaris per a l'estudi alfa per a la identificació de marcadors precoços en familiars de pacients amb Alzheimer.

El 18 de setembre es va convocar una roda de premsa anunciant la posada en marxa de l'estudi i sol·licitant voluntaris per participar-hi. Més de 5.000 persones es van posar en contacte amb la fundació interessant-se per l'estudi. Es va procedir a contactar amb totes elles per tal de facilitar les informacions requerides i recollir les dades necessàries.

El programa compta amb el suport de l'**Obra Social "la Caixa"** i la col·laboració de les empreses **Projecta'm 4.3** (Desarrollo de Proyectos de Investigación) i **SAIL** (Servicios de Asesoría a la Investigación y Logística), de les associacions de familiars de malalts d'Alzheimer de Barcelona (**AFAB**) i el Maresme (**AFAM**) i de l'Institut de Sociologia i Psicologia Aplicades (**ISPA**).

PROGRAMA DE INVESTIGACIÓN CLÍNICA

Inicio de la captación de voluntarios para el estudio alfa para la identificación de marcadores precoces en familias de pacientes con Alzheimer.

El 18 de septiembre se convocó una rueda de prensa anunciando la puesta en marcha del estudio y solicitando voluntarios para participar. Más de 5.000 personas se pusieron en contacto con la fundación interesándose por el estudio. Se procedió a contactar con todas ellas, para facilitar las informaciones requeridas y recogiendo los datos necesarios.

El programa cuenta con el apoyo de la **Obra Social "la Caixa"** y la colaboración de las empresas **Projecta'm 4.3** (Desarrollo de Proyectos de Investigación) y **SAIL** (Servicios de Asesoría a la Investigación y Logística), de las asociaciones de familiares de enfermos de Alzheimer de Barcelona (**AFAB**) y el Maresme (**AFAM**) y del Instituto de Sociología y Psicología Aplicadas (**ISPA**).

Nou coneixement
científic

Nuevo conocimiento
científico

PROYECTO CONEMBETA

Impulsat conjuntament amb la Fundació SAR, aquest projecte aplega a professionals del món de la neurologia i la geriatría per al desenvolupament d'un nou producte orientat a millorar la qualitat relacional entre malalts en fases avançades i els seus familiars i cuidadors.

PROYECTO CONEMBETA

Impulsado conjuntamente con la Fundación SAR, este proyecto reúne a profesionales del mundo de la neurología y la geriatría para el desarrollo de un nuevo producto orientado a mejorar la calidad relacional entre enfermos en fases avanzadas y sus familiares y cuidadores.

PROGRAMA D'INNOVACIÓ

Assaig clínic de verificació d'eficàcia del projecte ConemBeta, Kit Terapèutic de connexió emocional.

Enguany s'ha posat en marxa l'assaig clínic de verificació d'eficàcia de **ConemBeta**, kit terapèutic de connexió emocional. Hi participen l'**Hospital Mútua de Terrassa**, l'**Hospital de Salt** i l'**Hospital de Santa Maria de Lleida**. S'ha treballat també en aspectes de disseny del packaging en col·laboració amb **Elisava**, Escola Superior de Disseny i Enginyeria de Barcelona.

PROGRAMA DE INNOVACIÓN

Ensayo clínico de verificación de eficacia del proyecto ConemBeta, Kit Terapéutico de conexión emocional.

Este año se ha puesto en marcha el ensayo clínico de verificación de eficacia de **ConemBeta**, kit terapéutico de conexión emocional. Participan el **Hospital Mútua de Terrassa**, el **Hospital de Salt** y el **Hospital de Santa Maria de Lleida**. Se ha trabajado también en aspectos de diseño del packaging en colaboración con **Elisava**, Escuela Superior de Diseño e Ingeniería de Barcelona.



PROGRAMA D'INNOVACIÓ

Fase final del projecte de recerca sobre l'impacte de grups terapèutics d'ajuda a cuidadors de malalts d'Alzheimer.

L'estudi s'ha dut a terme a tres centres de la província de Barcelona: **CAP Les Corts, l'Hospital del Carme de Badalona i el CAP Sarrià**. La teràpia ha estat conduïda per una experta en grups terapèutics i la treballadora social de cada centre. Han participat 30 persones durant 14 sessions setmanals.

L'objectiu d'aquests grups és la millora de la qualitat de vida del cuidador del malalt d'Alzheimer, tot afavorint un estat d'ànim més positiu i una menor percepció de la seva sobrecàrrega. L'estudi pretén verificar l'eficàcia d'oferir al cuidador un espai en grup on poder expressar les seves emocions, compartir la seva experiència i trencar l'aïllament social que es deriva de la seva pròpia situació.

PROGRAMA DE INNOVACIÓN

Fase final del proyecto de investigación sobre el impacto de grupos terapéuticos de ayuda a los cuidadores de los enfermos de Alzheimer.

El estudio se ha llevado a cabo en tres centros de la provincia de Barcelona: **CAP Les Corts, el Hospital del Carme de Badalona y el CAP Sarrià**. La terapia ha sido conducida por una experta en grupos terapéuticos y la trabajadora social de cada centro. Han participado 30 personas durante 14 sesiones semanales.

El objetivo de estos grupos es la mejora de la calidad de vida del cuidador del enfermo de Alzheimer, favoreciendo un estado de ánimo más positivo y una menor percepción de su sobrecarga. El estudio pretende verificar la eficacia de ofrecer al cuidador un espacio en grupo donde poder expresar sus emociones, compartir su experiencia y romper el aislamiento social que se deriva de su propia situación.

NEUROIMATGE

Projecte Biomarkapd

La **Fundació Pasqual Maragall** participa en aquest projecte europeu per desenvolupar biomarcadors per a les malalties d'Alzheimer i Parkinson. Dins de la Programació Conjunta en Malalties Neurodegeneratives (**Joint Programming in Neurodegenerative Diseases**) hi participen més de 40 investigadors principals de 19 països. El **Dr. Joan Domingo Gispert** és un dels quatre investigadors que formen part de la representació espanyola.

Dins d'aquest projecte, l'estudi "**A new approach to the Alzheimer's disease diagnosis with biomarkers: description of the AD-CSF-Index**", publicat a la **Revista de Neurologia**, ha estat coordinat per **José Luis Molinuevo**, investigador principal del programa de Recerca Clínica; i per **Joan Domingo Gispert**, responsable de la Recerca en Neuroimatge.



Accedeix a la informació científica en [aquest link](#).

Accede a la información científica en [este link](#).

NEUROIMAGEN

Proyecto Biomarkapd

La **Fundación Pasqual Maragall** participa en este proyecto europeo para desarrollar biomarcadores para las enfermedades de Alzheimer y Parkinson. Dentro de la Programación Conjunta en Enfermedades Neurodegenerativas (**Joint Programming in Neurodegenerative Diseases**) participan más de 40 investigadores principales de 19 países. El **Dr. Joan Domingo Gispert** es uno de los cuatro investigadores que forman parte de la representación española.

Dentro de este proyecto, el estudio "**A new approach to the Alzheimer's disease diagnosis with biomarkers: description of the AD-CSF-Index**", publicado en la **Revista de Neurología**, ha sido coordinado por **José Luis Molinuevo**, investigador principal del programa de Investigación Clínica; y por **Joan Domingo Gispert**, responsable de la Investigación en Neuroimatge.



VISITA INSTITUCIONAL DE SA MAJESTAT LA REINA

El 22 de febrer **Sa Majestat la Reina** va visitar la **Fundació Pasqual Maragall** per conèixer de prop els seus projectes d'investigació sobre l'Alzheimer així com els membres del patronat, consell de mecenatge i l'equip científic que ho fa possible. La **Fundació Pasqual Maragall** i la **Fundació Reina Sofia** mantenen una estreta relació de col·laboració. L'any passat van promoure conjuntament la iniciativa **Alzheimer Internacional 2011**, Any Internacional per a la investigació de l'Alzheimer que va culminar amb la celebració d'un Congrés Internacional a Madrid que va reunir a més de 2.000 professionals de l'àmbit de l'Alzheimer.

Nou coneixement
científic
Nuevo conocimiento
científico

VISITA INSTITUCIONAL DE SU MAJESTAD LA REINA

El 22 de febrero **Su Majestad la Reina** visitó la **Fundación Pasqual Maragall** para conocer de cerca sus proyectos de investigación sobre Alzheimer así como a los miembros del patronato, consejo de mecenazgo y el equipo científico que lo hace posible. La **Fundación Pasqual Maragall** y la **Fundación Reina Sofía** mantienen una estrecha relación de colaboración. El año pasado promovieron conjuntamente la iniciativa **Alzheimer Internacional 2011**, Año Internacional para la investigación de Alzheimer que culminó con la celebración de un Congreso Internacional en Madrid que reunió a más de 2.000 profesionales del ámbito del Alzheimer.



Fundraising i suport social

Fundraising y apoyo social

Pastilles Juanola amb La Fundació Pasqual Maragall

La **Fundació Pasqual Maragall** va ser seleccionada per **Pastilles Juanola** per a l'edició 2012 de la seva campanya **Premis per a tu i somriures per a ells!** mitjançant la qual sorteja entre els seus consumidors 500€ al mes i destina 500€ més a l'entitat que el guanyador/a del sorteig esculli.

Pastillas Juanola con La Fundación Pasqual Maragall

La **Fundación Pasqual Maragall** fue seleccionada por **Pastillas Juanola** para la edición 2012 de su campaña **¡Premios para ti y sonrisas para ellos!** mediante la cual sorteja entre sus consumidores 500€ al mes y destina 500€ más a la entidad que el ganador/a de el sorteo escoja.

Cartell de la campanya.
Cartel de la campaña.



Nèix el Claß

El **Claß** ofereix l'oportunitat als seus membres d'introduir-se en el món de la ciència, de la mà de científics i experts de prestigi, participant en esdeveniments innovadors de caire formatiu o divulgatiu. A través d'aquesta iniciativa, els membres del **Claß** contribueixen amb una aportació anual al finançament dels projectes científics que impulsa la fundació. L'any de la seva posada en marxa, el **Claß** va aplegar 25 membres i es van celebrar tres esdeveniments:

CIÈNCIA I MÀGIA

El 14 de març va tenir lloc el primer acte **Claß**, una trobada que va unir ciència i màgia i on es van donar a conèixer detalls sobre com funciona la intel·ligència, què passaria si no oblidéssim i quan i com prenem les decisions. L'acte va comptar amb la participació de **José Luís Molinuevo**, **Luis Martínez Otero**, **Rodrigo Quian de Quiroga** i l'actuació del mag **Magnolo**.

MÚSICA I CERVELL

El segon esdeveniment del **Claß** va tenir lloc el 18 de juliol a la **Sala Luz de Gas** de Barcelona. Va comptar amb les intervencions de **Jorge Wagensberg**, prestigiós científic i divulgador, i **Jesús Pujol**, reconegut investigador i expert en neuroimatge cerebral. Per finalitzar, es va gaudir de l'actuació musical del grup **LegEnd**.

TALLER DE NEGOCIACIÓ I COMUNICACIÓ EFICAÇ

Impartit per **Carlos Gómez**, professional d'àmplia experiència en cursos i workshops de negociació i lideratge a empreses.

Nace el Claß

El **Claß** ofrece la oportunidad a sus miembros de introducirse en el mundo de la ciencia, de la mano de científicos y expertos de prestigio participando en acontecimientos innovadores de cariz formativo o divulgativo. A través de esta iniciativa, los miembros del **Claß** contribuyen con una aportación anual a la financiación de los proyectos científicos que impulsa la fundación. El año de su puesta en marcha, el **Claß** reunió 25 miembros y se celebraron tres acontecimientos:

CIENCIA Y MAGIA

El 14 de marzo tuvo lugar el primer acto **Claß**, un encuentro que unió ciencia y magia y donde se dieron a conocer detalles sobre como funciona la inteligencia, qué pasaría si no olvidáramos y cuando y cómo tomamos las decisiones. El acto contó con la participación de **José Luís Molinuevo**, **Luis Martínez Otero**, **Rodrigo Quian de Quiroga** y la actuación del mago **Magnolo**.

MÚSICA Y CEREBRO

El segundo acontecimiento del **Claß** tuvo lugar el 18 de julio en la **Sala Luz de Gas** de Barcelona. Contó con las intervenciones de **Jorge Wagensberg**, prestigioso científico y divulgador, y **Jesús Pujol**, reconocido investigador y experto en neuroimagen cerebral. Para finalizar, se disfrutó de la actuación musical del grupo **LegEnd**.

TALLER DE NEGOCIACIÓN I COMUNICACIÓ EFICAÇ

Impartido por **Carlos Gómez**, profesional de amplia experiencia en cursos y workshops de negociación y liderazgo a empresas.



Claß

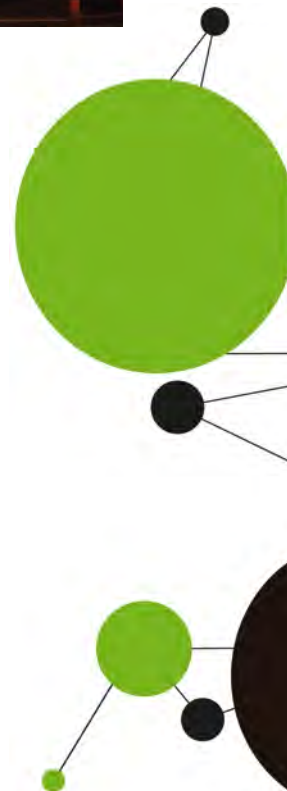

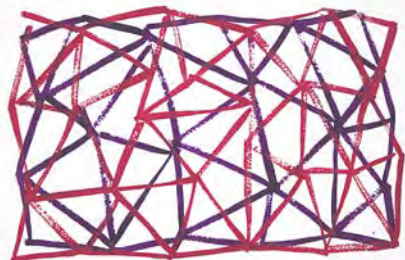

art a cons- ciència

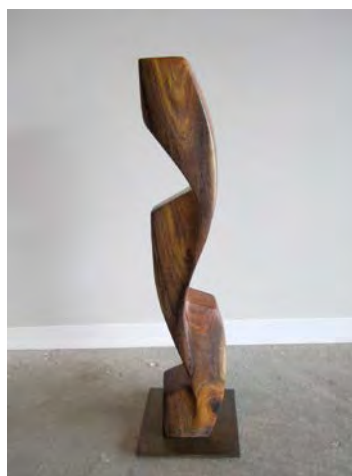

Botiga a internet “Aquest Nadal regala Art a consciència”

Aquest Nadal es va posar en marxa la botiga on-line de la **Fundació Pasqual Maragall**. Des d'aquesta nova plataforma virtual es poden adquirir les més de 60 obres d'art que artistes de reconegut prestigi han cedit a la fundació en el marc de la iniciativa solidaria “**Art a consciència**”.

Tienda en internet “Esta Navidad regala Arte a conciencia”

Esta Navidad se puso en marcha la tienda on-line de la **Fundación Pasqual Maragall**. Desde esta nueva plataforma virtual se pudieron adquirir las más de 60 obras de arte que artistas de reconocido prestigio han cedido a la fundación en el marco de la iniciativa solidaria “**Arte a conciencia**”.

“**Art a consciència**” és una iniciativa amb la qual es pot adquirir art solidari ajudant a finançar els projectes de recerca de la **Fundació Pasqual Maragall**.

“**Arte a conciencia**” es una iniciativa con la se puede adquirir arte solidario ayudando a financiar los proyectos de investigación de la **Fundación Pasqual Maragall**.



www.fpmaragall.org/botiga



*En aquest link pots veure
el vídeo del making off
de l'acció STOP Alzheimer.*

*En este link puedes ver
el vídeo del making off
de la acción STOP Alzheimer.*

STOP Alzheimer, acció solidària al Port de Barcelona

El 2 de juny va tenir lloc, a l'esplanada de la terminal TERCAT del **Port de Barcelona**, una acció solidària per recolzar la lluita contra la malaltia d'Alzheimer a benefici de la **Fundació Pasqual Maragall**. Organitzat per un dels nostres col·laboradors habituals, **Josep M. Pérez**, uns 50 vehicles entre camions de transportistes, vehicles de guardamolls, bombers, policia nacional, guàrdia civil, ambulàncies i grues, van dibuixar el missatge "**Stop Alzheimer**".

Aquest missatge va ser fotografiat des d'un helicòpter i es va estampar a samarretes que es van posar a la venda. La iniciativa va congrega més de 250 persones i hi van col·laborar diversos col·lectius, entitats i empreses del **Port de Barcelona**.

STOP Alzheimer, acció solidària en el Puerto de Barcelona

El 2 de junio tuvo lugar en la explanada de la terminal TERCAT del **Puerto de Barcelona** una acción solidaria para apoyar la lucha contra la enfermedad de Alzheimer a beneficio de la **Fundación Pasqual Maragall**. Organizado por uno de nuestros colaboradores habituales, **Josep M. Pérez**, unos 50 vehículos, entre camiones de transportistas, vehículos de guardamuelles, bomberos, policía nacional, guardia civil, ambulancias y grúas, dibujaron el mensaje "**Stop Alzheimer**".

Este mensaje fue fotografiado desde un helicóptero y se estampó en camisetas que se pusieron a la venta. La iniciativa congregó a más de 250 personas y colaboraron varios colectivos, entidades y empresas del **Puerto de Barcelona**.

Socis i donants

El nostre més sincer agraïment a la nostra xarxa de socis i donants per les seves aportacions durant aquest any 2012. Així mateix a tots aquells que de manera anònima han col·laborat amb nosaltres mitjançant les seves aportacions.

Socios y donantes

Nuestro más sincero agradecimiento a nuestra red de socios y donantes por sus aportaciones durante este año 2012.

Comunicació

Comunicación

GABINET DE PREMSA

GABINETE DE PRENSA

8

Accions de premsa

Acciones de prensa

Les accions de premsa de 2012 es van concretar en les següents accions:
Las acciones de prensa de 2012 se concretaron en las siguientes:

Convocatòries de premsa
Convocatorias de prensa

CP 4

Notes de premsa
Notas de prensa

NP 3

Nota d'agenda
Nota de agenda

NA 1

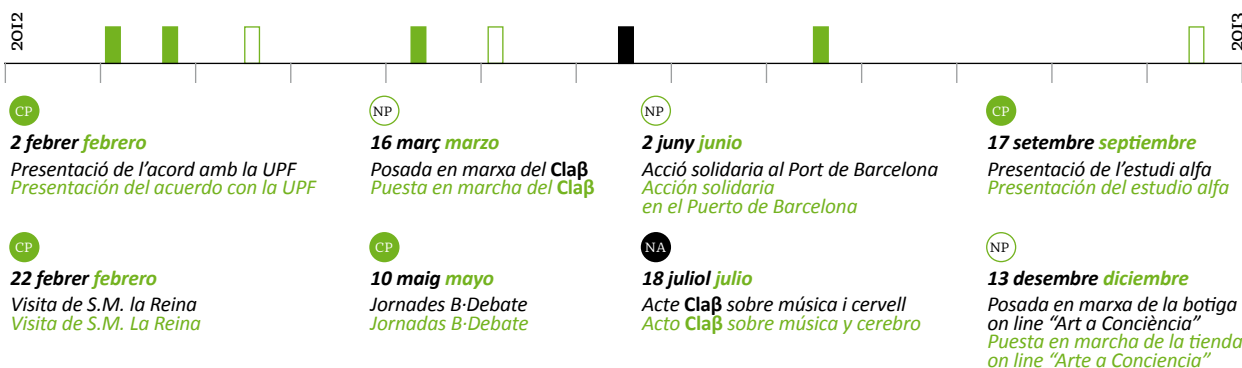

Repercussió als mitjans*

Repercusión en los medios*

Notícies en premsa escrita, revistes i mitjans digitals
Noticias en prensa escrita, revistas y medios digitales

213

Notícies i/o entrevistes a ràdio i televisió
Noticias y/o entrevistas en radio y televisión

43

256

* Consulta una breu selecció del recull de premsa a l'annex de la pàgina 30
* Consulta una breve selección del clipping de prensa en la página 30

WEB I XARXES SOCIALS
WEB Y REDES SOCIALES

www.fpmaragall.org

107.714

Visites a la web de la Fundació
Visitas a la web de la Fundación

32%

Nous Visitants
Nuevos
Visitantes

42

Notícies
Noticias

publicades a l'apartat
Actualitat de la web.

publicadas en el apartado
Actualidad de la web.

www.alfaestudi.org

Visites a la web de l'Estudi Alfa
Visitas a la web del Estudio Alfa



7.775



Facebook



català



castellano

1.247

Nous seguidors
als perfils de facebook.

Nuevos seguidores
en los perfils de facebook.

+ Més de...
Más de...

9.000

seguidors en total.
seguidores en total.

Així mateix, la Fundació Pasqual
Maragall disposa de canals a ...

Asimismo la Fundación Pasqual
Maragall dispone de canales en ...



Twitter



YouTube



Vimeo



Divulgació

Divulgación



JORNADA DE PORTES OBERTES DEL PRBB

Un any més, la **Fundació Pasqual Maragall** va participar en aquesta jornada festiva que ofereix activitats de divulgació per a tot tipus de públic. Amb l'ajut de més de 200 voluntaris de totes les institucions del **Parc de Recerca Biomèdica de Barcelona (PRBB)**, els visitants més petits van poder gaudir de les nostres activats "El mural de les neurones" i del contacontes "La meva àvia és diferent", mentre els més grans van poder conèixer de primera mà alguns dels mites i realitats sobre la malaltia d'Alzheimer.

LLIURAMENT DE LA III EDICIÓ DEL PREMI SOLÉ TURA

El 20 de setembre, a l'auditori de la **Torre Agbar**, es va celebrar la tercera edició del **premi Solé Tura** per a obres audiovisuals sobre l'Alzheimer i altres patologies neurodegeneratives. Per segon any consecutiu, la **Fundació Pasqual Maragall** ha participat en l'organització d'aquest premi audiovisual, amb la finalitat de promoure la sensibilització i conscienciació social sobre les malalties d'Alzheimer, Parkinson i altres patologies associades a l'envelliment. Un total de 16 obres es van presentar a aquesta tercera edició. El primer premi va ser per a la **Laia Aubia** amb el treball "Esto no es un cuento", en segon lloc es va escollir "Instantes" de l'**Ander Luque** i el tercer premi va ser per a "Los frutos en sus árboles" de la **Laura Torres Gandía**.

NIT DE LA RECERCA

La fundació va participar en aquesta iniciativa de la Unió Europea per acostar la professió d'investigar i la recerca científica als ciutadans. Va tenir lloc el mes de setembre i va reunir gran varietat d'activitats divulgatives, entre elles l'emissió del documental "Bicicleta, cullera, poma" i la participació del **Dr. Jordi Camí** a l'espai "Entrevista a un científic" amb alumnes de 4t d'ESO de l'**Escola Alexandre Galí** de Barcelona.



En aquest link pots veure els vídeos seleccionats de les tres edicions dels Premi Solé Tura per a obres audiovisuals sobre l'Alzheimer i altres patologies neurodegeneratives.

En este link puedes ver los vídeos seleccionados de las tres ediciones del Premio Solé Tura para obras audiovisuales sobre el Alzheimer y otras patologías neurodegenerativas.

JORNADA DE PUERTAS ABIERTAS DEL PRBB

Un año más, la **Fundación Pasqual Maragall** participó en esta jornada festiva, que ofrece actividades de divulgación para todo tipo de públicos. Con la ayuda de más de 200 voluntarios de todas las instituciones del **Parque de Investigación Biomédica de Barcelona (PRBB)**, los visitantes más pequeños pudieron disfrutar de nuestras actividades “El mural de las neuronas” y del cuentacuentos “Mi abuela es diferente”, mientras los mayores pudieron conocer de primera mano algunos de los mitos y realidades sobre la enfermedad de Alzheimer.

ENTREGA DE LA III EDICIÓN DEL PREMIO SOLÉ TURA

El 20 de septiembre, en el auditorio de la Torre Agbar, se celebró la tercera edición del **premio Solé Tura** para obras audiovisuales sobre Alzheimer y otras patologías neurodegenerativas. Por segundo año consecutivo, la **Fundación Pasqual Maragall** participó en la organización de este premio audiovisual, con el fin de promover la sensibilización y concienciación social sobre las enfermedades de Alzheimer, Parkinson y otras patologías asociadas al envejecimiento. Un total de 16 obras se presentaron a esta tercera edición. El primer premio fue para **Laia Aubia** con el trabajo “Esto no es un cuento”, en segundo lugar se escogió a “Instantes” de **Ander Luque** y el tercer premio fue para “Los frutos en sus árboles” de **Laura Torres Gandía**.

NIT DE LA RECERCA (NOCHE DE LA INVESTIGACIÓN)

La fundación participó en esta iniciativa de la Unión Europea para acercar la profesión de investigar y la investigación científica a los ciudadanos. Tuvo lugar el mes de septiembre y reunió gran variedad de actividades divulgativas, entre ellas la emisión del documental “Bicicleta, cuchara, manzana” y la participación del **Dr. Jordi Camí** en el espacio “Entrevista a un científico” con alumnos de 4o de ESO de la **Escuela Alexandre Galí** de Barcelona.



Més informació sobre
"Legado Solidario" en [aquest link](#).

Mas información sobre
"Legado Solidario" en [este link](#).

PARTICIPACIÓ A L'EXPOSICIÓ FOTOGràFICA DE "LEGADO SOLIDARIO" A MADRID

Sota el lema, "Signaries per un futur millor?", l'exposició vol fomentar els testaments o llegats solidaris a projectes amb futur, com ara el de la fundació. L'exposició va presentar 22 fotografies que reflectien els projectes de les diferents entitats vinculades a la iniciativa "Legado Solidario", i es va veure del 9 al 22 d'octubre a la Plaza de la Independencia 1-2 de Madrid.

XERRADES, JORNADES I CONFERÈNCIES

Al llarg de l'any s'han anat succeint les intervencions de la Fundació Pasqual Maragall en programes, xerrades, conferències i jornades de caire científic i divulgatiu. Destaquen les següents intervencions:

Tractament multidisciplinar de l'Alzheimer

Taula rodona. Col·loqui OPINIÓN QUIRAL organitzat per la Fundació Vila Casas (21 de febrer).

Para un futuro sin Alzheimer: Investigación en prevención secundaria.

Encuentro especializado: Evolución de la Ley de Dependencia y su incidencia en la enfermedad de Alzheimer. El Mundo (20 de setembre).

Prevenió secundària de la malaltia d'Alzheimer

IV Jornada amb motiu del Dia Mundial de l'Alzheimer. Departament de Benestar Social i Família (17 d'octubre).

Cuidando al cuidador

5º Congreso Nacional sobre Alzheimer. Donostia-San Sebastián (25 d'octubre).



PARTICIPACIÓN EN LA EXPOSICIÓN FOTOGRAFICA DE “LEGADO SOLIDARIO” EN MADRID

Bajo el lema, “¿Firmarías por un futuro mejor?”, la exposición quiere fomentar los testamentos o legados solidarios a proyectos con futuro, como por ejemplo el de la fundación. La exposición presentó 22 fotografías que reflejaban los proyectos de las diferentes entidades vinculadas a la iniciativa “Legado Solidario”, y se vio del 9 al 22 de octubre en la Plaza de la Independencia 1-2 de Madrid.

CHARLAS, JORNADAS Y CONFERENCIAS

A lo largo del año se ha ido sucediendo la participación de la Fundación Pasqual Maragall en programas, charlas, conferencias y jornadas de cariz científico y divulgativo. Destacan las siguientes intervenciones:

Tratamiento multidisciplinar del Alzheimer.

Mesa redonda. Coloquio OPINIÓN QUIRAL organizado por la Fundación Vila Casas. (21 de Febrero).

Para un futuro sin Alzheimer:

Investigación en prevención secundaria.

Encuentro especializado: Evolución de la Ley de Dependencia y su incidencia en la enfermedad de Alzheimer. El Mundo (20 de septiembre).

Prevención secundaria de la enfermedad de Alzheimer.

IV Jornada con motivo del Día Mundial del Alzheimer. Departamento de Bienestar Social y Familia. (17 de Octubre).

Cuidando al cuidador.

5º Congreso Nacional sobre Alzheimer. Donostia-San Sebastián. (25 de Octubre).

Origen i destí dels recursos

Origen y destino de los recursos

BALANÇ BALANCE

2012

TOTAL INGRESSOS	
TOTAL INGRESOS	2.087.622 €
TOTAL DESPESES	
TOTAL GASTOS	1.666.604 €

+ 421.018 € *

* Aquests recursos es reinvertiran en el desenvolupament dels projectes científics de la Fundació.
* Estos recursos se reinvertirán en el desarrollo de los proyectos científicos de la Fundación.

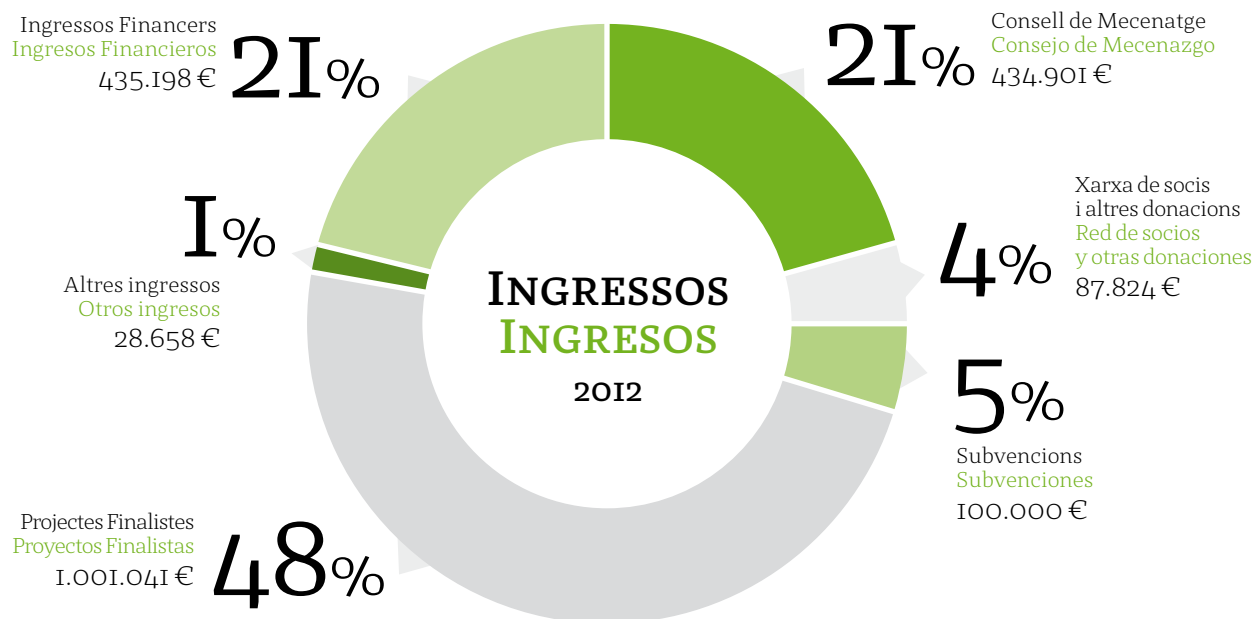

Consell de Mecenatge	Consejo de Mecenazgo	434.901 €
Xarxa de socis i altres donacions	Red de socios y otras donaciones	87.824 €
Subvencions	Subvenciones	100.000 €
Projectes Finalistes	Proyectos Finalistas	1.001.041 €
Altres ingressos	Otros ingresos	28.658 €
Ingressos Financers	Ingresos Financieros	435.198 €

TOTAL INGRESSOS TOTAL INGRESOS 2.087.622 €

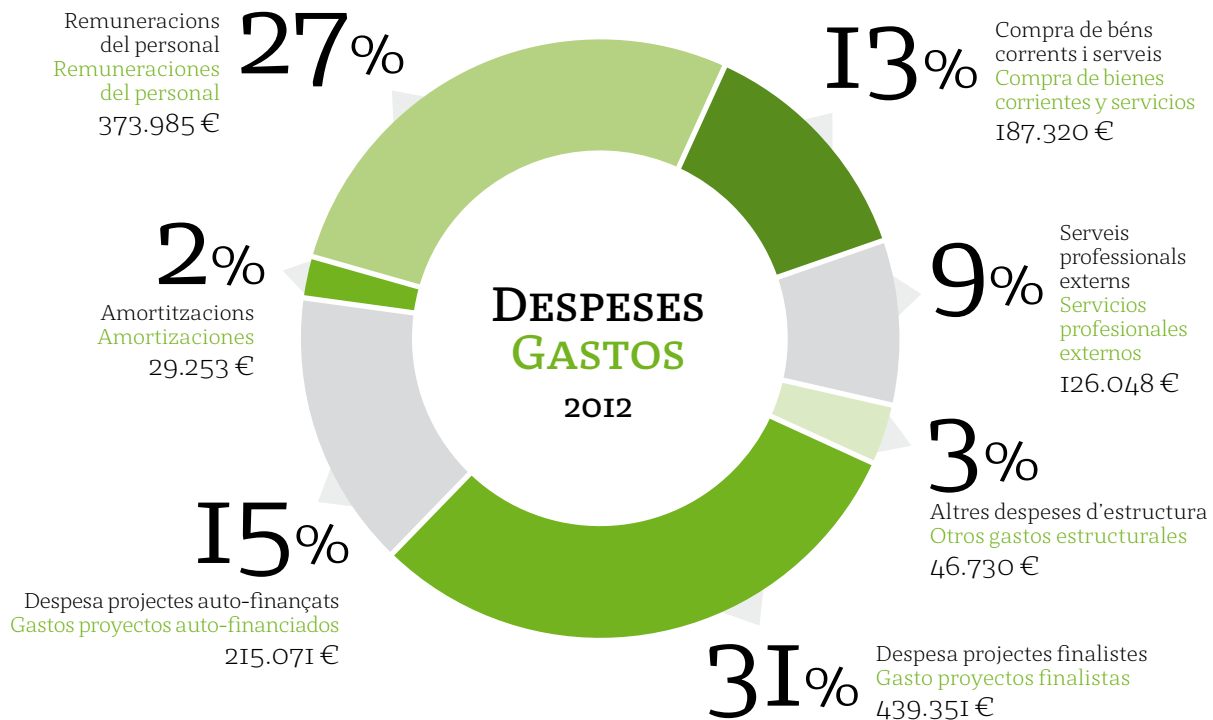

Remuneracions del personal	Remuneraciones del personal	373.985 €
Compra de béns corrents i serveis	Compra de bienes corrientes y servicios	187.320 €

Lloguer	Alquiler	112.165 €
Material i altres compres de béns	Material y otras compras de bienes	10.033 €
Publicitat i Campanyes institucionals	Publicidad y Campañas institucionales	41.608 €
Despeses de desplaçaments	Gastos por desplazamiento	23.514 €

Serveis professionals externs	Servicios profesionales externos	126.048 €
Altres despeses d'estructura	Otros gastos estructurales	46.730 €
Despesa projectes finalistes	Gasto proyectos finalistas	439.351 €
Despesa projectes auto-finançats	Gastos proyectos auto-financiados	215.071 €
Amortitzacions	Amortizaciones	29.253 €
Despeses financeres	Gastos financieros	248.846 €

TOTAL DESPESES	TOTAL GASTOS	1.666.604 €
Inversió en actius fixes	Inversión en activos fijos	1.002.247 €

Col·laboradors

Colaboradores

El nostre especial agraïment, així mateix, a tots els particulars, entitats i empreses que desitgen mantenir-se a l'anonimat. Amb les seves aportacions han fet seu també el nostre projecte.

Nuestro especial agradecimiento, asimismo, a todos los particulares, entidades y empresas que desean mantenerse en el anonimato. Con sus aportaciones han hecho suyo también nuestro proyecto.

EMPRESSES I ENTITATS COL-LABORADORES 2012

EMPRESAS I ENTIDADES COLABORADORAS 2012

Ajuntament de Vallromanes	Hotel Pullman Barcelona
Ambulancias Lázaro	Hamburg Sud
AMT Ara	Laren 2000
Associació Agents Consignataris de Barcelona	La Vanguardia
Ateia - OLT	La Garriga
Aved Producciones	Leoproex
Barcelona Dragons Triathlon	Martainer
Cathicopters	Port de Barcelona
Círculo Ecuestre	Projecta'm 4.3
Col·legi oficial d'Agents de Duanes	SAIL
Cotraport	Sala Luz de Gas
Cúpula Formación	Servi-Ambulance SL
El Periódico	Viaport, SCCL
Estibadors Portuaris de Barcelona	Victoria's Cakes
Gestoria Usach	

CONSELL DE MECENATGE
CONSEJO DE MECENAZGO

GRANS MECENES GRANDES MECENAS



FUNDACIÓN
RAMÓN ARECES

MECENES MECENAS



EMPRESSES ASSOCIADES EMPRESAS ASOCIADAS

Fundación
BancoSabadell



EMPRESSES COL·LABORADORES EMPRESAS COLABORADORAS



SOCIS CORPORATIUS SOCIOS CORPORATIVOS



SOCIS ACADÈMICS I CIENTÍFICS
SOCIOS ACADÉMICOS Y CIENTÍFICOS



Parc
Recerca
Biomèdica
Barcelona

Patronat i equip

Patronato y equipo

PATRONAT PATRONATO

President
Presidente

Pasqual Maragall

Vicepresidenta primera
Vicepresidenta primera

Diana Garrigosa

Vicepresident segon
Vicepresidente segundo

Santiago de Torres

Vocals
Vocales

Narcís Serra
Ernest Maragall
Cristina Maragall
Guillem Maragall
Marta Grabulosa
Xavier Roig
Jordi Camí
Blanca Brillas
Gregori Grau
Joaquim Boixareu
Joaquim Coello

En representació del Consell de Mecenatge
En representación del Consejo de Mecenazgo

Jaume Lanaspá (Obra Social “La Caixa”)
Javier Inclán (Fundación Repsol)
Raimundo Pérez-Hernández (Fundación Ramón Areces)
Higinio Raventós (Grup SAR Quavitae)

EQUIP EQUIPO

Director general Director general	Jordi Camí
Assessor de Direcció Asesor de Dirección	Lluís Serra
(PRBB) Assistent de Direcció (PRBB) Asistente de Dirección	Esther Román
Gerent Gerente	Glòria Oliver
Comptabilitat Contabilidad	Mònica Montserrat
Compres, suport administratiu i de gestió Compras, soporte administrativo y de gestión	Isabel Tortosa
Directora de Comunicació i Relacions Institucionals Directora de Comunicación y Relaciones Institucionales	Eva Nebot
Imatge corporativa i comunicació científica Imagen corporativa y comunicación científica	Maria Escrivà
Directora de Fundraising & Business development Directora de Fundraising & Business development	Natalia Izard
Fundraising & Business development Manager Fundraising & Business development Manager	Sandra Ramos

EQUIP CIENTÍFIC EQUIPO CIENTÍFICO

Coordinador Programa de Recerca Clínica Coordinador Programa de Investigación Clínica	Joan Domingo Gispert
Gerent de projectes i assessora de qualitat Gerente de proyectos y asesora de calidad	Karine Fauria
Coordinadora i neuropsicòloga Coordinadora y neuropsicóloga	Nina Gramunt
Assessor científic Asesor científico	Rafael Dal-Ré
Psicòloga Clínica. Responsable de Grups Terapèutics Psicóloga Clínica. Responsable de Grupos Terapéuticos	Sandra Poudevida
Gestió d'Assumptes Científics Gestión de Asuntos Científicos	Andreia Carvalho
Suport administratiu Soporte administrativo	Montserrat Vilà Xavier Meléndez

Recull de premsa

Dossier de premsa



El Periódico de Catalunya
23 Febrer / Febrero 2012

SOFÍA VIAJÓ A BARCELONA

La Reina visita la fundación de **Maragall**

CARMEN MUÑOZ
BARCELONA

La reina **Sofía** visitó ayer las oficinas de la Fundació Pasqual Maragall en el Parque de Investigación Biomédica de Barcelona (PRBB) para conocer los proyectos de investigación sobre el alzhéimer. Era la primera vez que la soberana recorría las instalaciones y lo hizo cogida del brazo del *expresident* de la Generalitat, con quien mantiene una relación muy afectuosa. Durante el encuentro, que duró una hora y media, la Reina conoció de primera mano las novedades de los proyectos que impulsa la entidad, así como a los miembros del patronato, el consejo de mecenazgo y el equipo científico.

Además de **Maragall**, la monarca estuvo acompañada por **Diana Garrigosa**, vicepresidenta de la fundación; la ministra de Sanidad, **Ana Mato**; el *conseller* de Salud, **Boi Ruiz**; el alcalde de Barcelona, **Xavier Trias**; la delegada del Gobierno, **María de los Llanos de Luna**, y el director general de la fundación, **Jordi Camí**, entre otras personalidades.

La Fundació Maragall y la Fundación Reina Sofía mantienen una estrecha colaboración. El pasado año promovieron conjuntamente la iniciativa *Alzheimer Internacional 2011, Año Internacional del Alzhéimer*, que culminó con la celebración de un congreso internacional en Madrid, que reunió a más de 2.000 profesio-



►► La Reina, ayer, cogida del brazo del

nales del ámbito de alzhéimer. Ambos organismos comparten objetivos comunes como trabajar para promover la investigación de la enfermedad.

La Reina está especialmente vol-



El Mundo
3 Febrer / Febrero 2012

La Fundación Pasqual Maragall abre sede en la UPF

Barcelona

La Fundación Pasqual Maragall llegó a un acuerdo con la Universidad Pompeu Fabra (UPF) para iniciar las obras de la nueva sede de esta entidad dedicada a la investigación de la enfermedad del Alzheimer que se ubicará en un solar del Campus Universitario de la Ciutadella. En principio la nueva sede estará finalizada en 2014 y tendrá unos 4.300 metros cuadrados, la mitad de los proyectados en el edificio que la fundación de Maragall iba a construir inicialmente en la nueva bocana del Port.

Los inversores que colaboraban en ese proyecto inicial se echaron atrás el pasado abril porque, a causa de la coyuntura económica, no disponían de recursos suficientes, por lo que se tuvo que diseñar un «plan B», explicó ayer el director general de la Fundación Pasqual Maragall, Jordi Camí. Pese a esto, el nuevo proyecto cuenta con una mejor ubicación ya que estará ubicada cerca del Parque de Investigación Biomédica de Barcelona (PRBB). En este sentido, la entidad podrá beneficiarse de las instalaciones de la universidad y del animalario del PRBB.

«Si inicialmente me hubieran dado a escoger entre una y otra, me habría quedado con la ubicación de la Ciutadella», dijo Camí. La fundación financiará el edificio, con un coste de 14 millones de euros, con recursos propios y un crédito del sector público. Por su parte, la UPF cede el terreno.



ACN / ORIOL CAMPUZANO

de Maragall, junto a Xavier Trias, Diana Garrigosa, Ana Mato y Boi Ruiz.

cada en apoyar las entidades que llevan cabo proyectos para la detección precoz de una dolencia degenerativa que afecta a la memoria.

Con la visita, **Sofía** terminó una intensa jornada de trabajo en Barce-

lona, que inició junto al Rey con la entrega de despachos a una nueva promoción de jueces. A última hora de la tarde, la Reina regresó a Madrid en AVE para reunirse con su hija **Cristina** en la Zarzuela. ≡



SÉBASTIEN BOZON / AFP PHOTO

Una mujer con alzheimer mira una vieja foto en una residencia en Angervilliers (Francia)

Empieza el mayor estudio para entender el origen del alzheimer

El objetivo es tratar la enfermedad cuando aún se pueda frenar

JOSEP CORBELLA
Barcelona

Se buscan: 400 voluntarios para participar en una investigación destinada a comprender cómo se inicia la enfermedad de Alzheimer y cómo se puede frenar su evolución. Edad: entre 44 y 63 años. Requisito principal: ser hijo de una persona diagnosticada de alzheimer antes de los 75. Compensación: no se recompensará económicamente, pero se tendrá la gratificación de contribuir al avance de la medicina frente a una enfermedad devastadora. Personas con claustrofobia o tatuajes en la región lumbar de la espalda abstenerse. Interesados llamar al 93-316-09-90 o enviar un correo electrónico a info@alfaestudi.org. Más información en www.alfaestudi.org.

Esta es, en síntesis, la petición que hicieron ayer los promotores del estudio Alfa (acrónimo de alzheimer y familia), que aspiran a poder identificar la enfermedad en sus fases iniciales y a tratarla cuando aún se esté a tiempo de evitar que progrese. El estudio, impulsado por la Fundació Pas-

qual Maragall (FPM), se plantea como el más ambicioso del mundo para comprender las etapas iniciales del alzheimer.

“Tenemos fármacos para tratar los síntomas del alzheimer, pero no fármacos que modifiquen el curso de la enfermedad”, explicó ayer Jordi Camí, director de la FPM. Los fármacos que se han desarrollado para frenar la

alzheimer se están probando en pacientes en los que el curso de la enfermedad ya es inexorable.

Las alteraciones neurológicas del alzheimer suelen iniciarse unas dos décadas antes de la aparición de los primeros síntomas. El reto, por lo tanto, es aprender a diagnosticar la enfermedad antes de que aparezcan sus síntomas para iniciar los tratamientos en fases en que puedan ser eficaces. Este es precisamente el objetivo del estudio Alfa, que tendrá como investigador principal al neurólogo del hospital Clínic José Luis Molinuevo. El estudio estará financiado mayoritariamente por la Obra Social La Caixa, que ha aportado 3,45 millones de euros a la FPM desde el 2010.

Los voluntarios que participen en el estudio se someterán a pruebas médicas para evaluar parámetros que pueden estar relacionados con el alzheimer. En el caso de que se lleguen a detectar alteraciones que permitan diagnosticar el alzheimer en sus fases iniciales, estos voluntarios serían candidatos a participar en los ensayos clínicos de tratamientos para frenar la enfermedad.●

La Fundació Pasqual Maragall impulsa la investigación, para la que se buscan 400 voluntarios

enfermedad “no han tenido los resultados esperados, probablemente porque se administran demasiado tarde”, añadió Camí. Del mismo modo que fármacos eficaces en los estadios iniciales de un cáncer resultan insuficientes en estadios avanzados, un número creciente de neurólogos cree que los fármacos experimentales desarrollados para frenar el



La Vanguardia
18 Setembre / Septiembre 2012

UNA ALTERNATIVA A LA INVESTIGACIÓN BIOMÉDICA

Arranca en Barcelona una jornada sobre la investigación de alto riesgo

ABC
BARCELONA

El CosmoCaixa de Barcelona inauguró ayer la Jornada internacional sobre investigación de alto riesgo «Good Practices for Fostering Transformative Research in Health and Life Sciences» organizada por B-Debate International Center for Scientific Debate e impulsada por Biocat, la Obra Social La Caixa y la Fundació Pasqual Maragall, que se prolongará hasta hoy, según informa Ep.

Según un comunicado, los avances rompedores que conducen a un enorme progreso científico a veces surgen de desviarse del pensamiento convencional usando enfoques e interpretaciones radicalmente diferen-

tes, lo que se conoce como investigación transformativa o de alto riesgo. La inauguración ha contado con la participación del director del área de ciencia, investigación y medio ambiente de la Fundación La Caixa, Enric Banda; la directora general de Biocat, Montserrat Vendrell, y el director general de la Fundació Pasqual Maragall y director científico de las jornadas, Jordi Camí.

Ideas alternativas

«Creemos que, ante el estancamiento de la investigación biomédica en algunas áreas, como las enfermedades neurodegenerativas, es necesario ofrecer oportunidades y ensayar ideas alternativas y enfoques innovadores», apunta el responsable científico del encuentro.



ABC
11 Maig / Mayo 2012



El Periódico de Catalunya
18 Setembre / Septiembre 2012

PROYECTO ALFA DE LA FUNDACIÓN DEL 'EXPRESIDENT'

Maragall pide 400 voluntarios para investigar sobre el alzhéimer

Los participantes deben ser hijos de enfermos diagnosticados

EL PERIÓDICO
BARCELONA

La Fundació Pasqual Maragall y La Obra Social La Caixa buscan voluntarios para participar en un estudio pionero para identificar los signos que permitan detectar la aparición precoz del alzhéimer.

Para llevar a cabo este proyecto, denominado Alfa y que incluye a los pacientes y a sus familias, la fundación necesita la participación de 400 personas de 44 a 63 años y que sean hijos o hijas de personas diagnosticadas de alzhéimer. Estos participantes se someterán a una serie de

pruebas cada tres años durante un largo periodo de tiempo, alargándolo incluso toda la vida. Las pruebas no implican la administración de medicamentos, sino que consisten en tests de evaluación cognitiva, pruebas de imagen del cerebro, muestras de orina y sangre, además de una punción lumbar.

El investigador principal del proyecto, José Luis Molinuevo, ha insistido en que el objetivo principal del estudio es frenar la enfermedad antes de que aparezca, ya que recientes investigaciones confirman que el alzhéimer puede llegar a aparecer 15 o 20 años antes de que se presenten los síntomas clínicos en los pacientes.

Además, como reconoce el director de la Fundació Pasqual Maragall,



►► Jordi Camí.

Jordi Camí, «todavía no existen medicamentos que modifiquen el curso de la enfermedad», por lo que no se logra revertir el avance del alzhéimer y lo importante es poder diagnosticarlo antes de que aparezca.

Para llevar a cabo este estudio, la Obra Social La Caixa destinará 2,4 o 2,8 millones, de los 3,45 entregados a la fundación, para la realización de las pruebas. La cantidad es tan alta porque se calcula que el análisis completo de cada voluntario costará entre 6.000 y 7.000 euros. Ambas entidades están negociando con laboratorios y proveedores para poder abaratar el proceso.

El proyecto Alfa cuenta con la colaboración del Parc Salut Mar del Hospital del Mar de Barcelona, el banco de cerebros del Hospital Clínic y el Parc de Recerca Biomèdica, donde se llevarán a cabo las distintas pruebas a los 400 voluntarios.

Esta es la investigación más significativa que pondrá en marcha la Fundació Pasqual Maragall desde su creación en el año 2008. ■



El Periódico de Catalunya
23 Setembre / Septiembre
2012

Diana Garrigosa pasea por la playa frente a la sede provisional de la Fundació Maragall, el pasado miércoles.



En la Diada, Pasqual Maragall no estaba en el acto institucional, ni detrás de una pancarta de la histórica manifestación. Más de uno se alarmó. ¿Habría empeorado? Diana Garrigosa, su esposa, despeja inquietudes: **«Simplemente no quería que estuviera tantas horas de pie, a la solana. Nosotros ya hicimos lo que tocaba por el país [encarar a Catalunya hacia el Estatut], ahora les toca a otros. A Pasqual ya no le interesa la política».**

Al *expresident* de la Generalitat lo que le movilizan son las emociones. Esta semana, sin ir más lejos, fue a buscar al aeropuerto a Daniel Cohn-Bendit, el líder del mayo francés que venía a conferenciar sobre Europa, por el placer de verle y de tocarle. **«Sus ideas eran lo de menos»**, anota Garrigosa. También quiso via-

jar a Madrid para despedir a Santiago Carrillo en la capilla ardiente. **«Su muerte le produjo un disgusto tremendo, le tenía un gran aprecio».**

Esa amplificación de los afectos es cosa del alzhéimer, que le detectaron e hizo público en el 2007. En su caso, la enfermedad le va disolviendo lentamente. **«A Pasqual aún no se le nota a simple vista»**, subraya su esposa, con una serenidad recuperada. **«Al principio lo pasé muy mal –confiesa–. Estuve al borde del suicidio... Pensé que se convertiría en un vegetal rápidamente. No le podía ayudar. Pero reaccioné. Ahora me angustia más la situación económica y política del país que su enfermedad».**

Maragall aún le pone nombre a todas las caras. Nunca está de mal humor, ni se ha vuelto agresivo. No sufre. Pero, como es preceptivo en este mal que desmemoria a 36 millones de personas, ha bajado algún pelda-

Maragall, a golpe de emociones



Diana Garrigosa, la esposa del 'expresident' de la Generalitat, cuenta con alivio que el alzhéimer que le detectaron hace cinco años anda a paso muy lento. Ahora le mueven los afectos. «Se ha humanizado».

TEXTO **NÚRIA NAVARRO**
FOTO **JULIO CARBÓ**

ño. «Cada vez tiene una mayor inquietud física. Con más frecuencia, de repente, se levanta y se va; como aún tiene escoltas, estoy relativamente tranquila». También la inicial deshinibición y la falta de concen-

«Al principio lo pasé muy mal. Estuve al borde del suicidio... Pensé que se convertiría en un vegetal rápidamente»

tración han ido a más. Un ejemplo: «Pasqual coge el mando a distancia del piso de Barcelona, se lo mete en el bolsillo y al llegar a Rupia, lo saca y pretende encender la tele con ese mando -cuenta-, y como es muy to-

zudo, insiste en que sirve para todas las teles». Últimamente también se hace un lío con «las máquinas». Los cargadores de batería y los móviles se le rebelan. «Tendremos que poner más etiquetas por la casa», dice Garrigosa, que empezó hace un par de años rotulando la librería y el cajón de los cedés para facilitarle la vida.

Disminuyen también sus intereses. No escribe, no lee y «solo pasea» los diarios. Pero disfruta con el fútbol, el cine, los nietos y la música («sigue escuchando a Brassens y a Mayte Martín, y últimamente ha incorporado a Silvia Pérez Cruz y a Norah Jones»), y le engancha la televisión. «Cada vez se queda más en casa; así que creo que ha llegado la hora de buscar un terapeuta que, disimuladamente, le llene horas con algún tipo de rehabilitación cognitiva», valora en voz alta.

Acostumbrada a la ausencia del marido hasta el 2006 -año en que la

política se lo devolvió ya enfermo-, a Garrigosa le sigue chocando verle deambular por el territorio doméstico. «Él querría que estuviera todo el tiempo a su lado -explica-, y eso no puede ser, así que tengo que or-

«Él querría que estuviera todo el tiempo a su lado, pero yo intento tener dos horas libres al día»

ganizarle rutinas para poder tener dos horas diarias para mí». En esas dos horas, le apuntala el ánimo su hermana, Pilar, va a nadar y practica una modalidad de yoga que le sienta de maravilla. Le renuevan fuer-

zas para encajar episodios que se repiten. «El otro día volvió a perder las gafas por casa; yo primero dejo que las busque y luego me pongo un poco, porque suele pasar que están a la vista. En esa operación nos entreuvimos más de una hora».

Los tres hijos

Sus tres hijos también van superando el mazazo. Cristina (1967), arquitecta, ha ingresado en la junta de la Fundación, aligerando a su madre del peso de la construcción de la nueva sede en el campus de la Pompeu Fabra (la crisis descartó el mastodóntico proyecto en la bocana del puerto). Airy (1970) sigue requiriendo información desde Buenos Aires. Y Guim (1980) ha entrado en el patronato. «Ahora la confrontación la plantea Gabriel, el hijo mayor de Cristina, de 11 años, que le suelta: 'Avi, si aixó ja t'ho he dit!'».

Al lado de su marido y al frente de la Fundación Maragall, Garrigosa se está doctorando en alzhéimer. «Cuanto más sé, más cuenta me doy de su complejidad». Más de 2.000 laboratorios intentan hoy dar con la solución definitiva, pero la realidad es que no ha habido una sola novedad en cinco años. «Pasqual sigue tomando las tres mismas medicinas del principio». Por eso le parece de capital importancia el estudio sobre la detección precoz que acaba de poner en marcha la Fundación. Rastrearán a voluntarios sanos con parientes afectados para echar el freno a la degeneración cuanto antes.

«Sé que a Pasqual no le alcanzarán los avances, pero lo que quiero es que no haya más enfermos», asegura Garrigosa. Ese es su propósito. Y amoldarse a los cambios futuros. «El día que no me reconozca, no sé... entonces entraré en una dimensión distinta». ■

Treballem
per un present
millor, somiem
amb un futur
sense Alzheimer.

Trabajamos
por un presente
mejor, soñamos
con un futuro
sin Alzheimer.



Col·labora
fes-te soci o fes
un donatiu

Colabora
hazte socio o haz
un donativo



www

www.fpmaragall.org/colabora.html



902 33 15 33



2100 - 6887-67- 0200040635

Gràcies!
¡Gracias!

fundació
pasqual
maragall

Enlloc està escrit
que aquesta malaltia
sigui invencible

En ningú sitio
está escrito
que esta enfermedad
sea invencible



www.fpmaragall.org

Fundació Pasqual Maragall
Dr. Aiguader, 88 (Edifici PRBB)
08003 Barcelona
T 93 316 09 90
info@fpmaragall.org

**fundació
pasqual
maragall**